# 和境心見社區施工裝潢管理辦法

## 目 錄

### 壹、社區裝修申請流程

裝修申請流程圖……P.2

### 貳、住戶裝潢（修）施工管理辦法

住戶裝潢(修)施工管理辦法……P.3

### 參、裝修工程相關規定與申請

室內裝修申請規定……P.4
附件一裝修施工申請書……P.11
附件二裝修施工切結書……P.12
附件三裝潢(修)施工違規項目罰鍰表……P.13
附件四裝潢（修）施工變更消防系統申請書……P.15
附件五電梯廳裝潢保護使用切結書……P.16
附件六室內裝修許可施作工程切結書……P.17…
附件七車位使用同意書……P.19
附件八無聲施工切結書……P.20
附件九入屋檢視同意書……P.21
附件十敬告單違反裝潢(修)施工管理辦法……P.22

### 肆、裝潢勘驗相關資料

附圖一電梯廳保護板包覆與施工注意圖範例……P.24
附圖二社區裝潢施工特別保護注意事項切結……P.28
附圖三裝修特別注意事項……P.29
裝潢施工相關法令……P.30
裝潢施工核准證明……P.34

## 一、裝修工程申請流程表

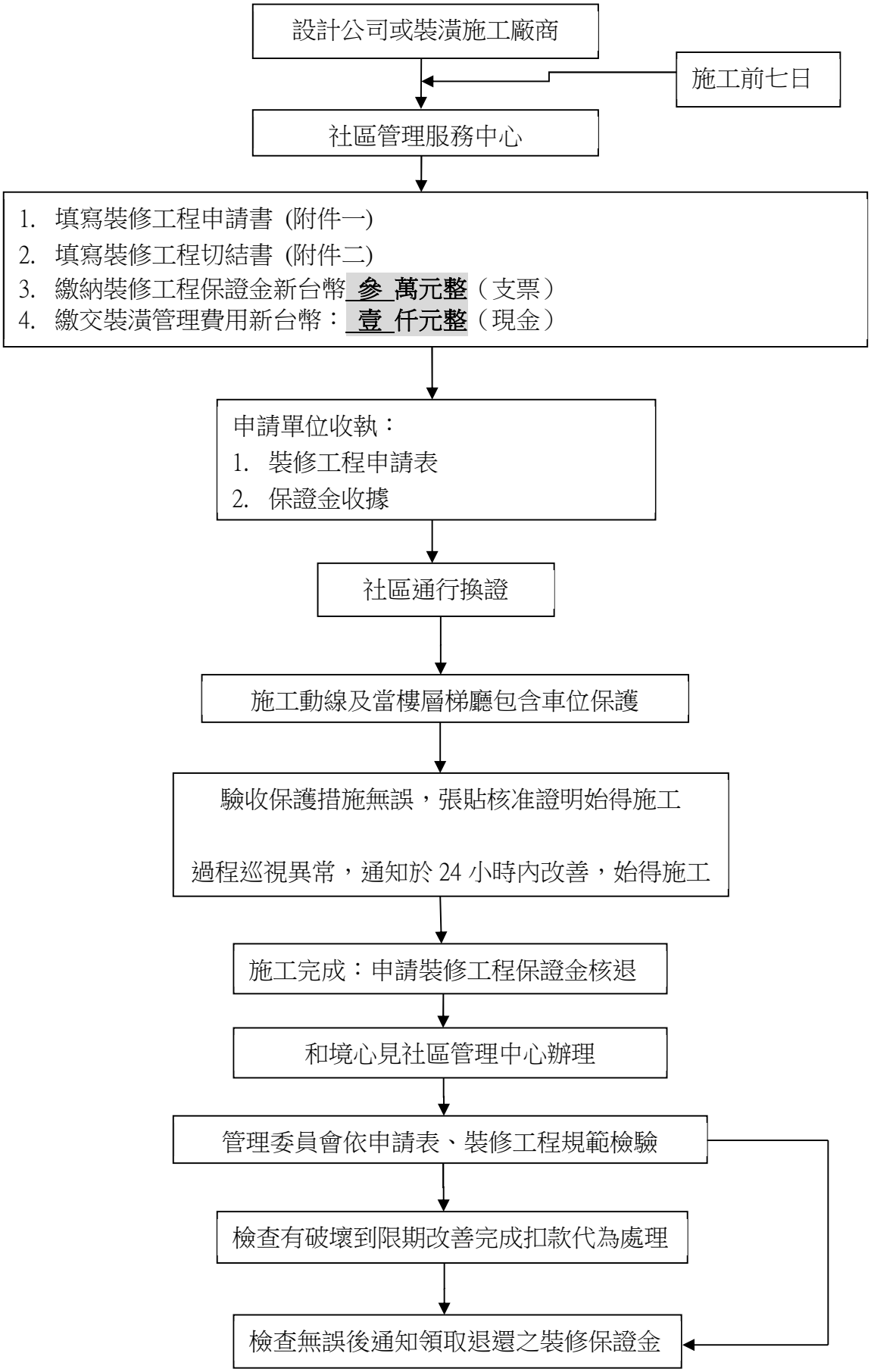
設計公司或裝潢施工廠商
施工前七日
社區管理服務中心
1. 填寫裝修工程申請書 (附件一)
2. 填寫裝修工程切結書 (附件二)
3. 繳納裝修工程保證金新台幣 參 萬元整（支票）
4. 繳交裝潢管理費用新台幣： 壹 仟元整（現金）
申請單位收執：
1. 裝修工程申請表
2. 保證金收據
社區通行換證
施工動線及當樓層梯廳包含車位保護
驗收保護措施無誤，張貼核准證明始得施工
過程巡視異常，通知於 24 小時內改善，始得施工
施工完成：申請裝修工程保證金核退
和境心見社區管理中心辦理
管理委員會依申請表、裝修工程規範檢驗
檢查有破壞到限期改善完成扣款代為處理
檢查無誤後通知領取退還之裝修保證金

## 二、住戶裝潢（修）施工管理辦法

第一條　為維護本建物內外景觀、公共設備之完整、環境清潔、安寧與全體區分所有權人之權益，特訂定本規章。

第二條　裝潢（修）戶與承包商需向管委會共同簽具切結書，承諾在施工期間遵守所有管理規章及管理規約等規定。

第三條　為防止因毀壞或污損公共設施，以及造成環境污染或噪音等之損害，裝潢（修）戶於提出裝潢施工申請時向和境建設押繳施工保證金每戶新台幣**參萬元**整及裝潢管理費新台幣壹仟元整。如有違反，和境建設有權得要求裝潢(修)戶及其承包商立即停止施工行為。工期計算以申請之開工日起算至實際申請完工勘驗日並經和境建設簽認無待解決事項止，自前揭完工勘驗簽認日起一個月內，承包商或裝潢(修）戶須主動至管理中心辦理退場手續，申請領回裝潢保證金。

裝潢保證金每戶新台幣**參萬元**整，付款方式為開立指定抬頭【和境建設股份有限公司】全名禁止背書轉讓之支票繳納，以確保雙方權益。

裝潢管理費新台幣壹仟元整，付款方式為現金繳納。

第四條　裝潢（修）戶及施工承包商需遵守下列規定：

一、交屋時需辦妥押繳：

1 施工保證金、裝潢管理費。

2 簽具切結書，憑上述收據向社區管理中心辦理初次進場施工登記。

二、裝潢（修）戶進行施工前，需妥善保護固定設備（如玄關門、地板、電梯、廚具、衛浴設備…）及限制施工人員使用範圍，另施工期間若有水泥漿之污、廢水均需於沉沙桶中處理，不得逕行倒入室內管道中，如因裝潢（修）時管理不善造成相關設備污染、破壞，和境建設股份有限公司不負維修責任。

三、進場施工人員憑施工出入證進出以資識別。

四、搬運材料及工具，不得超重或超長，以維護電梯載運安全及出入層之門廳地坪。

五、材料工具之進出本建物，需經社區管理中心之查驗後放行。

六、每日施工時間，上午八時至十二時，下午一時至六時，週六如需進行無噪音工程須事先向管理中心登記申請，並以施工前申請核可之無噪音裝修項目為主，禁止進行敲打、切割等產生震動、噪音、粉塵之裝修項目。週日不得施作有影響大樓安寧品質之工程，以維護住戶之安寧。

七、建材及砂石不得堆積於供公共使用部分（砂石應裝袋）。

八、施工廢棄物及垃圾應自行清運。

九、為維護本社區之寧靜，敲除牆壁等巨大聲響的工作，需在不影響結構安全下始得以電動水泥機具切割，並應於地板上鋪設榻榻米以防止重物撞擊地面之重大聲響。

十、施工時如因不慎損及供排水管線或電力設備以及其它公共設施（備），應即時連絡社區管理中心作緊急處理，並負責立即修復。

十一、於施工期間如有損壞公共設施（備），經通知而未即前來修復者，則由保證金內扣除修理費，保證金不敷扣抵時，裝潢（修）戶及承包商應連帶負修復及賠償責任。

十二、施工人員在現場不得大聲喧嘩、播放音響或惡意破壞公共安寧。

十三、承包商及其施工人員不得以任何理由要求在本建物內留宿，亦不得有在現場賭

博、酗酒、毆鬥或隨地棄擲煙蒂、吐檳榔汁、便溺等行為。

十四、承包商不得在本建物任何區域張貼廣告。

十五、施工人員不得進入或干擾非其承包工作之地區。

十六、施工期間若有水泥砂漿之污、廢水均須於陽台自行設置沉沙桶進行處理，不得逕行倒入室內管道中。

第五條　施工安全：承包商對其所屬有關工作人員之安全應自行負責。如因施工影響第三者之安全、健康或權益時應由裝潢（修）戶與承包商共負連帶責任。

第六條　裝潢（修）戶應嚴格要求承包商自行徹底清運垃圾至指定地點，如因裝潢（修）戶數目較多且同時施工，雖經清運但仍有部分垃圾殘留於非指定垃圾堆放地點而不易分辨所屬時，則由所有裝潢（修）戶之保證金共同分擔清潔費用。

第七條　施工期間因施工需要應經社區管理中心同意後，方得使用公共水電，並應確實注意安全及節約能源，如有損害發生並應即負責修復並負損害賠償責任。

第八條　裝潢（修）完成後且合於下列條件，並經**和境建設股份有限公司**認可者，得無息領回保證金。

一、未損壞公共設施、走道、地磚、水電管線、消防系統等。

二、雖有前款之損壞情事，但確已修復並經驗收合格者。

三、無堆置廢棄物、剩餘建材及大型工具，且無積欠環境管理費及損害公共設施之賠償。

第九條　本施工管理辦法得因維護本辦法第一條宗旨之需要，由管委會隨時公佈權宜、補充辦法或增刪必要之條款。

## 三、室內裝修申請規定

第　一　條　依據

『和境心見社區』裝潢(修)施工管理辦法係依據本社區住戶規約、現場實際需求、《公寓大廈管理條例》、《建築物室內裝修管理辦法》及相關法令規定訂定之。

第　二　條　目的

為維護本社區建築結構安全、設備功能完整、環境清潔與全體住戶權益，特訂定本辦法。(以下稱本辦法)。

第　三　條　管理機構

本辦法之管理機構為建設公司或依規約組成之管理委員會（以下稱管委會)。

第　四　條　適用範圍

本社區住戶專有部分、約定專用部分之維護、修繕工程，均適用本辦法之規定。凡本社區全體住戶及承包商（室內裝修從業者）均有遵守之義務。

第　五　條　申請規定

一、申請作業流程請參照「裝潢(修)管制作業流程圖」。

二、 住戶進行該專有部分、約定專用區域裝潢(修)前，請於施工七日前檢具

下列資料，依規定至本社區管理中心辦理裝潢(修)施工申請，經本社區和境建設核准，繳交保證金完成後，始可憑核准之申請單，辦理人員/車輛/工料換證事宜進入本社區施工。

(一)簽訂『裝潢(修)施工申請書』。**【附件一】**

(二)填寫『裝潢(修)施工切結書』。**【附件二】**

(三)交付『裝潢(修)保證金』，以使用單元(戶)計，每戶新台幣：參 萬元整(經本社區管理中心檢查符合第十條各款所定事項，裝修保證金無息一次退還支票。

(四)裝潢管理費 壹 仟元整(裝潢管理費由和境建設股份有限公司維護清潔管理社區使用，不另退還住戶)。

(五)填具『裝潢(修)施工違規項目罰鍰表』。**【附件三】**。

(六)如有變更消防管線系統，需事先填寫『裝潢（修）施工變更消防系統申請書』。**【附件四】**。

(七)提交室內裝潢(修)圖說文件(如監控、水電、消防、隔間平面圖)。

(八)填具『電梯廳裝潢保護使用切結書』。**【附件五】**。

(九)住戶進行室內裝修前未取得建管單位之室內裝修許可時，須填具『室內裝修許可前施作工程』切結書**【附件六】**。

三、本社區和境建設股份有限公司對於住戶室內裝修工作之核准，不表示或證明住戶室內裝修工作符合相關法令、辦法，其責任仍屬住戶及其承包商。

四、工期如有延長，應先向本社區管理中心核備，經核准後始得繼續進行；否則逾申請裝修期間，本社區管理中心得令其停工，待重新申請核准後，始得復工。

五、住戶於承包商進場施工期間，住戶及承包商應投保依法律規定所需保險，並於開工前將保險單副本及收據副本送本社區管理中心備查。

第　六　條　保護措施

一、裝修進行前，住戶及其承包商應會同本社區管理中心，對本社區公共設施（如貨梯、走廊、樓梯、門廳、樑柱、牆壁、門窗、樓地板、天花板等）作詳細完整巡視檢查，在裝修進行前提列書面報告，內容詳列公共設施現況及損害，以明責任歸屬。

二、住戶辦妥前項相關手續後，進場前應完成施工當層梯廳及施工動線所經公共區域之防護、保護措施。(進場進行施工動線防護前應會同管理中心人員，將施工動線中之地坪、牆面、天花等，先行拍照存查，退場前拆除保護經雙方確認無誤後，再行辦理退場手續，如有損傷，依本辦法第七、八條辦理)。

三、前項保護措施進行前，現場先行拍照存查。

四、裝潢(修)施工期間公共區域保護方式及範圍依管理服務人(管理中心)規定辦理。請參照**【附圖一】**。

五、保護工程施作後施工廠商（或住戶）須會同管理中心人員，針對保護範圍進行拍照查存後方可施工；保護工程尚未完成前禁止搬運、進料及人員進場施工。

六、勘驗過程中，裝潢(修)施工因使用不當故障之維修費用，若無明確之責任歸屬則同意由該棟同期裝修承作設計公司共同分擔。

第　七　條　管制要點

**工程施工期間應依下列要點辦理**

**一、室內裝潢(修)申請審查許可**

**(一)依《建築法》第七十七條之二及內政部建築物室內裝修管理辦法規定，「室內裝修」前應委託開業建築師或室內裝修業設計繪製圖說，由建築物所有權人或使用人向當地主管機關申請查核圖說，審查合格後交由營造廠或室內裝修業施工，完工後申請主管建築機關竣工查驗，合格後核發室內裝修合格證明，完成建築物室內裝修審查許可程序。**

(二)室內裝修指：固著於建築物構造體之天花板、內部牆面或高度超過一點二公尺固定於地板之隔屏或兼作櫥櫃使用之隔屏之裝修施工或分間牆之變更。但不包括壁紙、壁布、窗簾、家具、活動隔屏、地氈等之黏貼及擺設。

(三)建築物室內裝修法令規定，請參閱附件。

(四)室內裝修僅同意室內之設計、裝修以不影響結構之裝潢，並需依照公寓大廈管理條例第二十條各項以及本社區規約之規定內容進行施作。

(五)本項審查許可管委會(或管理服務人)僅告知，不列入管委員會(或管理服務人)裝修申請審查項目，建築物所有權人或使用人應符合相關法令之規定，管委員會(或管理服務人)不負審查之責任，如遇主管機關稽查情事，不符相關規定或其他違法情事者，由建築物所有權人或使用人自行負責，概與管委會(或管理服務人)無涉。

二、室內裝潢(修)一律不得違反《公寓大廈管理條例》第八條之規定；並需依住戶規約或區分所有權人會議決議辦理。

三、 人員管制：進場施工人員每日憑身份證明文件以證明得以入場施作。

(一)施工廠商應遵守管理中心所頒佈之裝潢(修)施工規定及相關建築法令規定，以維護本社區安全/衛生，如有危害情事發生，本社區管理中心得依相關建築法令、住戶規約及本辦法相關罰則處理。

(二)施工人員進場時需登記施工位置及施工項目。

(三)施工人員擅自進入與登記區不符處及施工動線外活動，經管理人員(含保全)查覺，該施工人員須立即離開本社區，承包商則以扣款新台幣：伍佰元整。

(四)遺失或補發或損毀工作證、車證者，每張次計新台幣：參佰元整。

(五)各施工樓層之樓梯間防火門應隨時保持關閉，以維護施工安全及客戶隱私權。

四、裝修注意事項及限制

(一)應遵守相關法規及本社區訂定之相關規章。

(二)為不損及結構安全，禁止敲打建築物主要結構體，另避免樓地板承載過重(樓板承載限制)，各住戶於室內裝修時，其他隔間牆面應以輕

質隔間結構施作，禁用磚牆結構，以維建物整體結構安全。

(三)不破壞防火區劃或任意換裝防火門。

(四)不可擅自變更損害消防設備，以免影響功能，室內火警偵測器切勿擅自拆除或遮蔽、封閉，以免造成本社區消防警報系統功能失效。

(五)本社區基礎、主要樑柱、承重牆壁、屋頂之構造及管道間不可任意敲打或開孔。

(六)選用防火材料。

(七)確定電力負荷足夠。

(八)外牆不可更改，不得變更建築物外牆面構造、顏色、使用目的或其他類似之行為。

(九)儘量避免噪音。

(十)小心使用工具：

1. 應小心使用電焊、噴燈、烤爐等工具，並清理作業場周圍之易燃物，保持距離或用鋼板隔絕，以免引起火災。
2. 因裝修必須拆除偵測器或停止自動撒水設備功能者，應向管理中心申請迴路隔離，隔離期間應加強室內消防管理及集中滅火器或消防砂，以維護公共安全。
3. 隔離裝修樓層自動撒水設備功能者，當日工程結束時必須恢復其功能。

(十一)加強通風換氣。(工作場所必要之集塵設備，如:木屑、粉塵、矽利康、鐵屑…等不得汙染公設。)

(十二)注意保持環境清潔。

(十三)不得張貼任何廣告、標語或海報。

(十四)全面禁菸，若承包商以及施作人員一旦被發現抽煙者，本社區管理中心將予以制止，屢勸不聽者將罰款新台幣 500 元整。

(十五)當沒在使用時，必須密封所有油漆、化學製品、揮發劑或者清洗的溶劑。

五、材料機具管制

(一) 大型材料機具進出本社區須於前三日先行申請，並於當日上午 08:00 至 12:00 時進入，當天需先經管理人員查驗確認與申請內容相符後方可放行，並依管理人員指示動線進出。

(二) 物料機具進出時間，

(三) 週一至週五上午 09:00 至 12:00；下午 13:00 至 17:00。所有搬運材料及機具統一由**地下一層(A 棟為地下二層)**載運指定位置，並使用指定之施工專用電梯，不得超重、超長。大件物品經申請同意應由安全梯上下。行經動線之梯廳、電梯內包含地板、牆面與天花板等行經動線之所有公設部分應加強防護器具、保護裝置配備。

(四) 施工之沙石、磚等應袋裝搬運，以免污損公共區域。

(五) 施工材料不得堆放於電梯間、樓梯間或其他公共空間。如有關施工材料之暫置，本社區管理中心不負保管之責。

(六) 施工材料暫置未依前述規定辦理，經拍照存證後，以每日每次罰款新台幣：參仟元整計算。連續 2 日未改善者，由本社區管理中心將

以扣款處理，並立即代雇工處理，代雇工處理費用由裝潢保證金扣抵。

（七）施工材料嚴禁佔用貨、客梯廳或車道出入口及其他公共區域。

（八）大型機具或物料進場，廠商需於進場前三日向管理中心申請，由管理中心安排進場時間。

（九）施工單位車輛於離場前配合開啟車廂，由本社區管理中心確認無誤後始予離場。

六、施工時間

1. 週一至週五上午 8:00~12:00，下午 13:00~18:00。
2. 夜間不得施工，週六如需進行無噪音工程須事先向管理中心登記申請，施工時段為上午 9:00~12:00，下午 13:00~17:00 並以施工前申請核可之無噪音裝修項目為主，禁止進行敲打、切割等產生震動、噪音、粉塵之裝修項目。違反者應立即停止施工。
3. 週日全面禁止施工。
4. 惟管委會成立後另有相關規定者，另依其規定辦理。

七、廢棄物清運

(一)廢棄物應袋裝搬運，以免污損公共區域。

(二)廢棄物不得堆放於梯廳間或樓梯間。

(三)廢棄物僅限存放於裝修戶內。當日廢棄物及垃圾應當日運離本社區，不得暫存放於任何其他公共空間，以免污染周遭環境。

(四)廢棄物清運未依前述規定辦理者，經拍照存證後，以每日每次罰款新台幣：壹仟元整計算。連續 2 日未改善者，由本社區管理中心將以扣款處理，並立即代雇工處理，代雇工處理費用由裝潢保證金扣抵。

(五)因施工而產生之污水、泥水等，應自備大型桶具(沉砂池)先行沉澱後再將上層清水倒棄，下層沉澱物另行以帆布袋密封清運，嚴禁直接將廢水倒入如馬桶、洗手台、浴缸、陽台等之排水系統，避免堵塞管路；廢棄物、砂石亦同。沉砂池應設置於各裝潢戶陽台(本沉沙過濾設備應於施工進場前設置完成，並經管理中心查核合格後始得進場施工)；若因未確實使用該設施造成堵塞或水流不順暢情事者，除罰鍰外，應立即停工，並負責疏通完竣，待管理中心檢測完成後，始得復工。本項得連續處罰。

(六)公共管線阻塞或電梯因使用不當造成故障或損害之維修費用，由該棟裝潢承商共同分擔。

八、施工安全

(一)裝潢(修)工程不得涉及公共景觀、公共區域及相關設備、房屋外牆、建築結構安全、水電設施、消防系統、防盜監控系統之衝突及用電負荷量之超出。如不慎損壞時，應立即告知管理中心，並依其要求時效內進行修復完成。

(二)裝潢(修)工程施作，不得違反建築法規、《建築物室內裝修管理辦法》、《公寓大廈管理條例》及其他相關法令。

(三)裝潢(修)工程所屬工作人員之安全由住戶與承包商負責。施工承商應確實要求所屬人員遵守施工紀律並依需求施行各項防護措施，以防

止工安意外事件發生。

(四)承包商施工期間，本社區管理中心人員得進入承包商施工區內查看，承包商不得拒絕。

(五)本社區停車場入口限高為 2.1 公尺，超高車輛嚴禁進入，各車輛之廢棄物，亦嚴禁拋棄於停車場內。

(六)裝、卸貨車輛，應遵守管理中心所規定之停車區域及位置停放，並應熄火以確保停車場空氣品質。

(七)施工廠商應遵守有關單位所頒佈之『勞工安全衛生守則』之規定，以維護工地安全/衛生。如有危害情事發生，管理中心得依本辦法相關罰則處理。

(八)施工車輛停放地下室停車格後如有漏油、污漬之情事，需自行清潔恢復原狀，如有傷害車格之 EXPOY，每日罰鍰新台幣壹千元整，直至恢復原狀完畢。

九、禁止事項

(一)施工人員於現場不得大聲播放音樂、喧嘩、賭博、酗酒、鬥毆等破壞公共安寧之行為以及不得隨地吐檳榔汁、抽菸、丟棄煙蒂等妨害衛生行為。

(二)施工人員不得進入非工程承包範圍之區域或地下室裝潢動線區外。

(三)施工人員不得使用本社區工具、材料及公共水電。

(四)承包商及其施工人員不得以任何理由要求在本社區留宿。

(五)不得張貼廣告。

(六)裝潢之材料、機具不得堆置於公共區域。

(七)本社區內部全面禁止吸煙及嚼食檳榔，吸煙請至本社區外圍並遠離易燃物品，菸蒂請確認熄滅。

第　八　條　保證金扣抵

裝潢(修)工程如有違反本辦法之規定，得動用保證金處理（包括罰鍰、代雇工、工料費用等)。保證金不足支付時，得按實追償。

第　九　條　裝潢管理費

一、裝潢(修)申請人或包商，裝修期間之裝潢管理費新台幣： 壹 仟元整(現金繳納)以確保雙方權益。

二、若未繳交裝潢管理費，不得辦理施工手續(依本辦法所收取之裝潢管理費，費用支付裝修管理員、電梯產生之電費…等，非廢棄物清運)。

第　十　條　完工處理

一、住戶應於室內裝潢(修)施工申請期限內施工完竣，並於裝潢(修)工程完竣後依本辦法由住戶會同室內裝潢(修)廠商向原管理中心申請竣工查驗合格後，向管理中心辦理裝潢(修)保證金驗退。經管理中心偕同原申請人現場勘查並以書面確認業已履行下列情形，由原申請人攜申請書至管理中心，辦理退還保證金餘額手續。查驗項目為下列四點：

(一)未損壞公共設施、設備(包含梯廳、電梯牆面、地面等)。

(二)未損壞鄰戶設施、設備及財物。

(三)材料、機具、廢棄物經清運完竣。

(四)雖有第一、二款之損壞情事，但已修復並經管理委員會勘驗合格者。

二、 本社區和境建設股份有限公司及管理中心對於住戶改善工作的批准，不表示或證明住戶的改善工作與所有法規、規定、法令或者其他章程符合，其責任是屬於住戶的承包商。

第 十一 條　停工之制止

一、施工時如有違反本辦法第七條之規定及改動共同管道間時，管理中心得制止，住戶並應即刻停工，否則管理中心得禁止施工人員進入本社區並沒收已繳之保證金，全數充抵維護或修復費用，不足時得追償之；如有涉及公共危險或侵害第三人權益時，並保留追訴之權利。

二、施工期限屆滿前 10 日，應提出預定完工日期檢討，經本社區管理中心協商同意後，始得於施工期限後申請展延。

三、承包商違反下列事項，承包商不得再進入施工區域，已進場之材料或已完成之成品，裝修戶負責自行處理。

(一)承包商與施工人員或材料廠商倘發生財務糾紛，影響本社區安寧或權益者。

(二)承包商及施工人員未遵守本社區管理其它規定或滋事。

(三)承包商施工方式危及本社區其它客戶之安全與權益。

(四) 逾施工期限未提出預定完工日期檢討者。

第 十二 條　罰鍰

罰鍰項目詳**【附件三】**(裝潢施工違規項目罰鍰表)。

第 十三 條　罰鍰轉列管理費

依本辦法所收取之罰鍰，扣除應支付之費用後全額轉入本社區管理費之收入。

第 十四 條　連帶責任

施工時如有損及第三人及本社區之安全、設施、設備時，裝潢戶與承包商應負連帶賠償責任。

第 十五 條　辦法訂定及修訂

本辦法經和境建設股份有限公司訂定之，如有未盡事宜，得經和境建設股份有限公司增刪修訂之，並公告周知。

第 十六 條　辦法施行本辦法自公告日施行。

# 【附件一】和境心見社區裝潢(修)施工申請書

申請日期：　　年　　月　　日

<table>
<tr><td colspan="6">壹、裝潢(修)戶資料　　編號：</td></tr>
<tr><td>戶　別</td><td></td><td>住戶簽名</td><td></td><td>行動電話：</td><td></td></tr>
<tr><td>施工日期</td><td colspan="5">自　　年　　月　　日起至　　年　　月　　日止</td></tr>
<tr><td colspan="6">貳、承包商資料</td></tr>
<tr><td>公司名稱</td><td colspan="2"></td><td>公司電話</td><td colspan="2"></td></tr>
<tr><td>負 責 人</td><td colspan="2"></td><td>現場監工</td><td colspan="2"></td></tr>
<tr><td>公司地址</td><td colspan="5"></td></tr>
<tr><td colspan="6">參、申請所須檢附資料</td></tr>
<tr><td>檢附資料</td><td colspan="5">□1. 裝潢(修)施工切結書。【附件二】。<br>□2. 裝潢保證金：新台幣：參萬元整。<br>□3. 裝潢管理費：新台幣：壹仟元整。<br>□4. 填具『裝潢(修)施工違規項目罰鍰表』。【附件三】。<br>□5. 室內裝潢(修)施工設計隔間平面圖及水電、監控、消防相關圖說壹份（應註明冷氣室外機位置及管路走向）。<br>□6. 裝潢(修)施工變更消防系統申請書。【附件四】。<br>□7. 填具『電梯廳裝潢(修)保護使用切結書』。【附件五】。</td></tr>
<tr><td colspan="6">肆、審查</td></tr>
<tr><td>審查意見</td><td>□同意　□不同意　□其他意見</td><td colspan="2">審查日期</td><td colspan="2">年　　月　　日</td></tr>
<tr><td>委員會<br>（代管單位）</td><td></td><td>管理中心</td><td></td><td>申請人<br>(區分所有權人)</td><td></td></tr>
</table>

**備註：1、本表僅就申請標的，是否符合裝潢施工管理辦法進行審查，裝潢戶之工程內容如涉及政令規定而須向主管機關申請者，仍應自行向主管機關申請核准。**

**2、於申請日期 10 日內回覆貴單位申請裝潢資料駁回或核准。**

# 【附件二】和境心見社區裝潢(修)施工切結書

立切結書人_____茲因承作文桃路_____號_____樓裝潢(修)工程，工程期間自民國(以下同)_____年____月____日至_____年____月____日止。特立切結書保證於前開工程期間願遵守『和境心見社區』裝潢(修)施工管理辦法(如附件，以下稱辦法)之相關規定外，並確實遵守以下條款：

一、為誠意履行切結書之各項約定，同意預繳保證金新臺幣參萬元整及裝潢管理費新臺幣壹仟元整。

二、施工期間願無條件接受現場之各項配合要求，比如因整體大樓公共工程施作需要而要求暫時停止本戶裝修等，工作人員得逕自禁止本戶所有裝潢人員及物料進場施作，立書人絕無任何異議。

三、施作工程期間，如有違反辦法之情事而未依規定予以改善或恢復原狀，同意逕自保證金抵扣處理，保證金如有不足，並願自行補足。

四、本工程施作，除保證依照核備圖說施工外，若於施工中或施工完畢後，對鄰戶造成損害亦願負擔一切責任。

五、施工如未能於申請期限內如期完成，保證於屆滿前三日內向管理服務中心申請展期。

六、本切結書如有疑義或未盡之處，立切結書人同意由(和境心見社區管理中心或和境建設股份有限公司)依實際需要補充或解釋。

七、如因房屋裝潢工程牴觸公寓大廈管理條例、消防、建築相關法規及破壞建物外觀(如各戶庭園、陽台、露台、屋頂平台違法搭建遮雨棚、鐵窗或外推加窗等)、佔用梯廳公共空間等違法情事，願接受和境建設股份有限公司向桃園市政府工務局相關單位檢舉違建拆除，並願負擔一切損害賠償及法律責任。工作人員(含和境建設股份有限公司、及物管保全公司人員)並得逕自禁止所有裝潢人員及物料進場施作，並至改善完成後始得再進場施工作。

八、施工期間，裝潢施工戶同意社區管理中心人員入內進行勘驗動作。

九、以上切結書各款，如有違反情事，保證人願負連帶責任，並願放棄先訴抗辯權。

此致

『和境心見』社區管理中心

立切結書人　（承包商）：

身份證號碼（統一編號）：

住　　址：

連帶保證人（區分所有權人）：

身份證號碼（統一編號）：

中　　華　　民　　國　　年　　月　　日

# 【附件三】和境心見社區裝潢(修)施工違規項目　罰鍰表

施工戶別：

施工廠商：

| 項次 | 違規事項 | 計算方式 | 扣款金額 | 備考 |
|---|---|---|---|---|
| 01 | 裝潢施工前及裝潢施工完畢，未至管理中心辦理申請或驗退手續者，自發現日起，每日罰款1000元整。 | 每次 | 1,000元 | 連續罰款，至保證金扣完為止 |
| 02 | 對違規事項經管理中心人員勸告時，口出穢言甚至恐嚇言語，態度惡劣。 | 每次 | 2,000元 | |
| 03 | 擅自使用社區及鄰戶公設用水、電。 | 每次 | 3,000元 | |
| 04 | 施工人員未依規定動線進出或至動線以外區域活動。 | 每次 | 3,000元 | |
| 05 | 垃圾或工程廢棄物未清運，任意堆置梯間、門廳、地下室、或各公共場所。 | 每次 | 1,000元 | 每日每次(逾兩日，管理服務人可雇工清除並由保證金扣抵) |
| 06 | 於裝潢戶室外區域施工 | 每次 | 5,000元 | |
| 07 | 隨地丟棄垃圾、煙蒂、抽煙、喝酒、賭博及亂吐檳榔等。 | 每次 | 2,000元 | |
| 08 | 假日施工（未依規定申請)。 | 每次 | 2,000元 | |
| 09 | 未依規定時段施工（提前或逾時）經勸告無效。 | 每次 | 1 ,000元 | |
| 10 | 未依照規定停放車輛，隨意停車。 | 每次 | 2,000元 | 停車位需住戶提供 |
| 11 | 施工人員大聲喧嘩或撥放音響聲音太大等其他惡意製造之噪音，破壞公共安寧。 | 每次 | 1,000元 | |
| 12 | 工程所需之材料堆放於裝潢戶室外之其他地區。 | 每次 | 3,000元 | 每日每次(逾兩日，管理服務人可雇工清除並由保證金扣抵) |
| 13 | 凡施工期間，大門未確實緊閉，造成梯廳及樓梯髒亂者。 | 每次 | 500元 | |
| 14 | 佔用電梯過久或使用硬物固定門框。 | 每次 | 500元 | 10分鐘為限 |
| 15 | 施工前電梯內及梯廳未依規定鋪設保護板，及室內未設置沉砂池（桶)。 | 每次 | 10,000元 | |

| 項次 | 違規事項 | 計算方式 | 扣款金額 | 備考 |
|---|---|---|---|---|
| 16 | 未完成施工申請手續,擅自逕行施工。 | 每次 | 3,000 元 | 得連續處罰 |
| 17 | 未將偵測感應器施作防護措施，致使中控室受信總機產生誤報信號。 | 每次 | 2,000 元 | |
| 18 | 施工人員有違反相關法律及公秩良俗之行為。 | 每次 | 1,000 元 | |
| 19 | 凡故意或誤失致使公設或鄰戶設施受損者。 | 每次 | 2,000 元 | 並須賠償或復原公設或鄰戶設施受損。 |
| 20 | 違反假日靜音施工各項相關規定。 | 每次 | 2,000 元 | 並立即停止一切工程。 |
| 21 | 施工車輛停放地下室如有漏油、污漬之情事，傷害車格之 EXPOY 者 | 每日 | 1,000 元 | 連續處罰直至恢復原狀完畢。 |

※各棟樓同時有 2 家以上廠商施工，若有公設遭破壞（如電梯車廂等），且無法判別破壞者時，則由同時期施工廠商共同分擔並賠償之。

廠商連絡電話：　　裝潢廠商簽名：

# 【附件四】和境心見社區裝潢（修）施工變更消防系統申請書

裝潢（修）施工變更消防系統設備時應遵守事項：

一、拆除火警感知器線路時，為避免造成短路，不可同時切斷連結之兩條迴路。

二、火警感知器移位斷線後，應立即將線路復原以利系統正常運作。

三、施工期間若因施工不慎致使影響該層樓之消防、監控系統運作而造成損壞，承包商及住戶（業主）應負完全之責任。

四、退裝潢（修）保證金時，若發現系統不正常而須相關專業人員維修時，酌收查驗及維修費用。以上注意事項務請確實遵守，管理中心將隨時採定時或不定時檢查，若經巡查人員發現違規施作，將依規定處以罰責。

五、更動消防之任何設備，事前皆必須通報管理中心以掌握設備狀況。

六、裝潢（修）承包廠商如未經申請而擅自變更者，以每次罰款新台幣貳仟元整。

七、監控系統不得擅自移位、應交由原施作廠商進行施作。

八、因施工而必需暫時關閉裝潢所在層消防止水閥時，應於施作當日向管理中心提出申請，並告知關閉日期。

立 書 人：

公司名稱：

統一編號：

聯絡電話：

申請戶別：

區分所有權人簽章：

中　　華　　民　　國　　年　　月　　日

# 【附件五】和境心見社區電梯廳裝潢保護使用切結書

戶號：

因本戶進行室內裝潢(修)工程，今確認電梯廳於本戶裝修保護範圍內，所有設施(天花版、地面、壁面及設備)現況完整。

茲同意以下事項：

一、裝潢(修)承包商於施工前，請先行確認各電梯廳是否正常，並通知管理中心人員以便利記錄存查。

二、施作工程期間，如有損壞電梯廳設施之情事而未依規定予以改善或恢復原狀，同意逕自保證金抵扣處理，保證金如有不足，並願自行補足。

三、若裝潢(修)工程進行期間，正值公設點交作業，管理委員會認為需要拆除保護裝置作檢視時，裝潢(修)承包商與區分所有權人，同意配合提前作拆除作業，並於公設點交檢視後無條件自行回復保護裝置。

四、勘驗過程中，裝潢(修)施工因使用不當故障之維修費用，若無明確之責任歸屬則同意由該棟同期裝修承作設計公司共同分擔。

五、本切結書需附天花版、地面、壁面於裝潢(修)工程保護裝置進行前缺失照片。

六、備註：(缺失明細)

此致

和境心見社區管理中心

承 包 商：　　（簽章）

負 責 人：

電　　話：

地　　址：

區分所有權人：　　（簽章）

電　　話：

中　　華　　民　　國　　年　　月　　日

# 【附件六】和境心見社區室內裝修許可施作工程　切結書

『和境心見社區』(以下稱本社區)大樓承購人，戶號_____戶(下稱住戶)，現因室內裝修需求，在尚未依購屋時所簽訂之「房屋、土地預定買賣契約書」(以下簡稱契約書)所載約定，依內政部訂頒之『建築物室內裝修管理辦法』向本案所在地市政府建築管理單位申請取得「室內裝修許可函」(以下簡稱許可函)前，擬先施行室內裝修工程備料及施作。立書人除應遵守契約書條文約定外，立書人並切結同意遵守下列規定：

一、裝修前提送本戶向桃園市政府建築管理單位申辦「建築物室內裝修圖說申請書」相關圖說副本(須有建築師簽證)至本社區管理中心(以下簡稱管理中心)審閱及申辦，經管理中心核准後始得進場施作。

二、本戶室內裝修工程應依所提送申辦「建築物室內裝修圖說申請書」相關書圖(如附件)施作，並確實遵守相關法令。

三、自簽訂本切結書後，住戶應取得桃園市政府建築管理單位核發之「室內裝修許可函」，並提送至管理中心，且影印貼於施作戶入口玄關門上 。

四、本戶室內裝修工程施作過程或結果不得影響本大樓建物外觀及外牆，妨礙或破壞建物主結構、樑柱、棟樑位置、管道、防火區劃、消防通道、防火避難設施、消防設備、給排水系統、弱電等管線、公共設施及公共區域或其他住戶使用範圍。

五、本戶室內裝修工程及施工人員應遵守本社區相關管理規定。

如有違反上述事項，本戶願接受管理中心之要求，立即停止本戶室內裝修工程施工，待上述條件完備並取得許可函，並經管理中心查驗無誤後再進場施作；如於取得許可函前，因施作本戶室內裝修工程所生一切公法、私法上義務、爭議或稅費，概由本人負責，如因此造成本社區、本社區其他住戶、和境建設股份有限公司之損害時，並由本人負賠償之責，絕無異議。

此　　致

和境心見社區管理中心

立切結書人(所有權人):

身分證字號：

連絡電話：

中　　華　　民　　國　　年　　月　　日

# 未申辦室內裝修施工許可證切結書

一、本人預定於　　年　　月　　日至　　年　　月　　日期間，將於和境心見社區(以下簡稱本大廈)門牌：__桃園__市__龜山__區__文桃__路_____號之_____號____樓實施裝修工程。

二、依建築法規定-「供公眾使用建築物」(包含六層以上集合住宅)及經內政部營建署指定「非供公眾使用建築物」進行室內裝修時，於施工前應申辦「室內裝修施工許可證」。

三、未經審查許可擅自裝修或未由合法室內裝修從業者進行設計、施工者，可依建築法處建築物所有權人、使用人或室內裝修從業者新台幣陸至叁拾萬元罰鍰，並限期改善或補辦，逾期仍未改善或補辦者得連續處罰；必要時，依法得強制拆除，住戶管理人願無條件自行或接受拆除並負擔拆除費用。

四、依據房地買賣契約書第二十二條之一所規定，室內裝修前需依內政部所頒訂之「建築物室內裝修管理辦法」之規定，依法向主管機關申請審查許可。倘未依前揭規定辦理室內裝修審查之住戶管理人，為維護社區公共、消防之安全起見，請該住戶及住戶管理人簽具切結書，爾後一切責任由該戶之住戶管理人自負，並負責建築物所有權人一切之罰鍰及損失，且如涉訟時自願放棄先訴抗辯權。

五、未申辦室內裝修施工許可證之住戶，使用之裝修材料請確實合於建築技術規則之規定。不得妨害或破壞防火避難設施、消防設備、防火區劃及主要構造。

此致

和境心見社區管理中心

立切結書人(所有權人):

身分證字號：

連絡電話：

中　　華　　民　　國　　年　　月　　日

# 【附件七】和境心見社區 車位使用同意書

本人_____同意將『和境心見社區』(本戶所有權車位) _____號車位，自　　年　　月　　日至　　年　　月　　日止，借予設計公司_____使用。於使用期間內若造成公設及車位有任何損傷時，本人及借用人願負責修復。

借用人(設計公司):

聯絡電話：

同意人(區分所有權人):

聯絡電話：

戶號：

中　　華　　民　　國　　年　　月　　日

# 【附件八】無 聲 施 工 切 結 書

一. 本社區若已有住戶陸續搬入，請務必配合實施週六無噪音施工之申請。

1. 無事先申請一律不准施工。
2. 若一旦發出噪音及汙染空氣者，依施工管理辦法之規定由保證金扣除，處以罰款新台幣兩仟元整。
3. 若違反上列敘述，將嚴格懲處，絕不寬待，不得有議。

戶別 ：

切結人：

電話 ：

中　　華　　民　　國　　年　　月　　日

# 【附件九】入屋檢視同意書

本人_____位於「和境心見社區」社區之住所為：

(戶別_____：住址：桃園市龜山區文桃路_____號_____樓)，為整體建築結構安全，立書人同意本戶於裝潢施工中，由服務中心人員入屋檢視及完工後由承攬設計施工之單位負責人，排期會同服務中心、及管理委員會委託之機電廠商等相關人員，共同入屋檢視裝潢施工過程中，是否有違反「社區規約及裝潢施工管理辦法」之規定，並經查驗無下列違規情況者，始可退領保證金：

(1)未違反本社區相關規定事項及施工管理辦法。

(2)未損壞專有部份之原結構、水電、弱電、消防等設施。

(3)未損壞公共設施(結構、水電、弱電、消防等)。

(4)未損壞鄰(上下樓層)戶之建築設施等。

(5)雖有損壞情事，但已修復並經驗收合格者。

立書人(區分所有權人)：　　(簽章)

身　分　證　號：

住　　址：

電　　話：

中　　華　　民　　國　　年　　月　　日

# 【附件十】敬告單　違反潢(修)施工管理辦法

和境心見　字第　　號

| | | | |
|---|---|---|---|
| 棟　　樓　　號<br>承包商： | | 聯絡<br>電話 | |
| 違規<br>地點 | | 違規<br>時間 | |
| 違規<br>事項 | | 違規<br>處置 | □罰款　　元(新台幣)<br>□其他_____ |
| 依　據 | **『和境心見社區』裝潢(修)施工管理辦法**<br>本辦法附件五第　　項 | | |
| 說<br>明 | 現因　貴戶違反『和境心見社區』裝潢(修)施工管理辦法，特為以上之處置<br>1. 罰款惠請於民國　　年　　月　　日前向本管理中心繳納；逾期將依本辦法相關規定辦理。<br>2. 如為其他處置，請依本辦法之規定改善，改善後請通知本管理中心查核確認。 | | |
| 管理中心 | | | |

備註：1. 本單一式兩聯，甲聯由管理中心存查，乙聯送交裝修承包商收執。
2. 罰款繳納後提供繳納憑証予管理中心收執結案。

和境心見管理中心

中　　華　　民　　國　　年　　月　　日

# 【附圖一】和境心見社區 裝修樓層保護包覆範圍示意

<table>
<tr><td>項目</td><td colspan="4">【梯間保護】</td></tr>
<tr><td rowspan="4">圖說</td><td colspan="2">窗戶門框</td><td colspan="2">電梯門框</td></tr>
<tr><td colspan="2"> 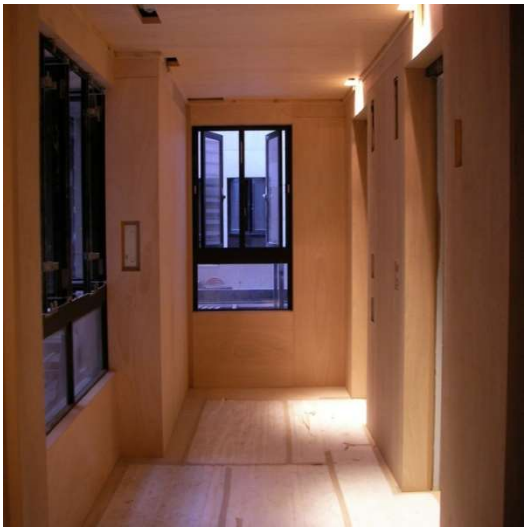 </td><td colspan="2"> </td></tr>
<tr><td colspan="2">消防箱</td><td colspan="2">安全門</td></tr>
<tr><td colspan="2"> </td><td> </td><td> </td></tr>
<tr><td>說明</td><td colspan="4">1、包覆範圍自貨梯口至自家門扇，含地板、壁面。<br>2、 地板、壁面及陽角第一層以 PP 板(珍珠板)為底、第二層以 1-3 分夾板覆蓋，覆蓋高度至少 1.8m，固定方式可採黏貼或角材支撐固定【裝修保護拆除時應負擔保護時所造成之汙損，含殘膠、補漆等項目】。<br>3、公共區域門扇(防火門、安全門) 第一層以透明塑膠布包覆後，第二層以再用 PP 板(珍珠板)覆蓋黏貼，勿將膠帶直接黏貼門扇上，以免拆除時傷及漆面，門框勿用任何材料阻塞，以免影響門鎖變形。</td></tr>
</table>

| 項目 | 【梯間保護】 | |
|---|---|---|
| 圖說 | 住家門扇 | |
| | | |
| | 住家門框 | |
| | | |
| 說明 | 1、住家門扇：第一層以透明塑膠布包覆後，第二層以再用 PP 板(珍珠板)覆蓋黏貼，勿將膠帶直接黏貼門扇上，以免拆除時傷及漆面。<br>2、住家門框：**勿用任何材料阻塞，以免影響門鎖變形**。 | |

<table>
<tr><th>項目</th><th>【全區防水】</th><th>【臨時廁所】</th></tr>
<tr><td rowspan="3">圖說</td><td> </td><td rowspan="3"> </td></tr>
<tr><td>Z </td></tr>
<tr><td> </td></tr>
<tr><td>說明</td><td colspan="2">1. 室內施作全區防水工程。(須至地坪完成面齊高)<br>2. 簡易廁所施作。(基配屋不用)</td></tr>
</table>

<table>
<tr><th>項目</th><th>【消防系統】</th><th>【牆面管線】 【RC 牆面】</th></tr>
<tr><td>圖說</td><td>
</td><td>

</td></tr>
<tr><td>說明</td><td>1、裝潢期間須動工暫時拆除「灑水頭」、「各類感知器」等設備，請通報管理中心管制，俾利應變。裝潢結束請立即連線復歸，確保消防系統正常堪用狀態。<br>2、各消防設備數量不得任意減少。<br>3、偵煙感應器屬較敏感之消防設備，請於施工前用塑膠袋包覆。<br>4、退裝潢保證金時，實施安全復檢。</td><td>1、RC 牆面嚴禁敲除，輕隔間若須敲除改變時，請務必先通報管理中心及會同機電人員勘驗是否會影響結構安全及消防、監控、警報系統之功能後，始可施工。<br>2、管線(含冷氣套管)，不得任意更改穿孔。<br>3、空調主機：依原設計師及起造人所規劃之位置統一按裝分離式空調主機，並由管理中心提供按裝配置圖供住戶參考。未經區分所有權人會議通過，不得有自行加設任何裝飾物品及擅自更改行為。</td></tr>
</table>

# 【附圖二】和境心見社區裝潢施工特別保護注意事項切結

為有效防範裝潢作業疏失，惠請裝潢業者於天花板施工時周邊角材請勿直接擊釘牆面損其水管，請以吊筋固定於 RC 平頂。請配合施作以免人為疏失導致滲漏，造成住戶困擾。謝謝合作！

**圖示如下：**

**其他請依管理中心規定辦理，如有疑慮請洽管理中心**

# 【附圖三】裝修特別注意事項

## (敬請 貴住戶發包時要求各承包商確實遵守)

1. 泥作殘餘廢料請自行帶離，勿棄置於社區內。(砂漿泥渣處理建議-附圖)

2. 毛胚屋需先設置臨時廁所，供該戶裝修工人使用，不得使用公設廁所，嚴重者依辦法規定得要求其包商立即停工。

3. 機電類管線如欲作更動移位，請依與原線徑相同的線材，以免產生危險。

4. 弱電類設備為較精密工程，如欲更動請洽詢專業廠商處理。

5. **冷氣請安裝於規定位置，並將相關管線集中統一收納於線架中，以免破壞社區外觀，若有安裝位置疑慮，請洽詢管理中心。**

6. 門止請固定於壁面或櫃體上，如需設置地面，請小心安裝，避免地磚受損。

7. 於裝修前梯廳請依社區規定標準做好保護措施方可施工，以免損傷公設。

8. 於裝修前請先將消防灑水頭閥門關閉，並在工程中注意勿碰撞灑水頭，退場時需將該水閥復歸，打開至持水狀態。

9. 施工人員應由社區一樓車道口登記換證後，才可搭乘工程用電梯進出該戶，嚴禁使用住戶專用電梯，勿將住戶卡片交予包商。

10. 沉砂桶需設立在工作前陽台並由裝潢商自行準備，並經沉澱後始可排入地排。泥漿經沉砂桶沉澱後，再透過蓋上濾棉的漏斗順流入地排，可有效防止排水管堵塞。

11. 沉砂桶使用之時間為自申請裝潢施工開始至申請裝潢驗退為止，如申請檢查時未裝設則一律不得進行開工之動作，如裝潢驗退時檢查已提早撤離沉砂桶則一律扣款處理。

12. 沉澱過後之泥渣砂漿需自行包裹後攜出以廢棄物處理，嚴禁倒入排水道。

13. 申請施工許可證前請確認是否完成以下各項均已完成，由管理單位查察後同意核發許可證:

A. 卸貨區至電梯間地面鋪設保護措施。

B. 電梯內外之保護措施。

C. 裝潢戶當層梯廳全面保護措施。

D. 沉澱捅之設置。

上述事項若有其中一項未施作，則不予核發施工許可證。

戶別：

立切結書人：

中　華　民　國　　年　　月　　日

# 【裝修工程施工申請核准證明】

**戶號:_____**

**施工地址：桃園市龜山區文桃路_____號_____樓**

**施工日期：　　年　　月　　日至　　年　　月　　日，共計　　日**

**施工單位：　　聯絡電話：**

**現場負責人：　　聯絡電話：**

## 請確實遵守下列事項：

本社區裝潢施工時間為星期一至星期五(例假日除外)之每日上午八時至十二時，下午十三時至十八時。其餘時間禁止施工，須趕工者應事先向服務中心報准。

- 施工人員進入社區於車道口辦理登記換證後，統一由車道進出。
- 若施工不慎(含故意與過失)造成公共設施之毀損：管線破裂、漏水、漏電，消防、監控系統之失靈：天花板、地面、牆壁之龜裂；電梯損壞與環境污染等，均應照原質材料即時修復，重大者仍須依法做責任之追訴與理賠。
- 施工人員如有盜用本大樓工具、材料或水電，願依十倍計價賠償，絕無異議。
- 施工人員不得在本大樓有賭博、酗酒、偷竊、鬥毆等行為，或掩護來路不明人員之情事，否則視情節輕重，依法報警處理之。
- 施工人員因工作之故攜帶物品進出，應接受服務人員檢查與記錄，絕無異議。
- 不得張貼廣告物於各公共空間(如梯廳、電梯內)及散發廣告 DM 於信箱內，若經服務人員發現，每件罰款貳仟元。
- 每日施工結束離開室內時，請將門窗關閉及施工電源插頭拔起，確保安全。
- 施工時請關閉大門、杜絕噪音、灰塵影響鄰戶及公共空間。
- 依消防法規規定：防火門請隨時保持緊閉，以確保防火規劃之安全性。
- 不得有違反社區規約及破壞外觀之工程(如：裝設鐵窗、鐵門等)，陽台外移或陽台加窗及欄杆部份，除依建方統一考量位置施作外，未經過所有權人會議通過，不得自行加設或任意更改顏色，貼隔熱反光紙及堆置雜物等行為。
- 裝潢期間須動工暫時拆除「灑水頭」、「各類感知器」等設備，須先通報服務中心。裝潢結束請立即連線復歸。各消防設備數量不得任意減少。
- **空調請依施工規範之規定設置，不得設置於無隔柵之位置。**
- 施工材料及廢棄物，禁止任意堆置於電梯梯間、外觀陽台、地下室等公共空間，妨礙公共通行及觀瞻。若有上述情事，經服務人員糾正仍未改善者，服務中心得視同廢棄物僱工搬離，所產生費用由保證金下逕為支付。
- 裝潢戶須備妥廢棄物用水沉砂桶，專有內臨時廁所及樓層保護，經檢查後始得施工，且施工器具、材料清洗後之廢水、廢棄物，不得任意傾倒於室內排水管或馬桶。
- 裝潢戶鋸木材時需使用專用之集塵器，鋸木時需緊閉大門以免木屑影響鄰戶及公共空間。
- 垃圾及殘留食物或便當飲料瓶罐等，請於每日下班後，自行清除並帶離社區，更不得將工程廢棄物丟棄於社區環保室之垃圾車內。
- 施工人員不得於公共空間亂吐檳榔汁、丟菸蒂或隨地便溺，並不得於門外走廊進行鋸木材、拌泥沙、敲打等施工作業，經管治單位發現第一次罰款新台幣伍仟元(由保證金逕行扣除)；第二次得禁止施工單位進入本社區施工，絕無異議。
- **裝潢戶需自行至所在地市政府申請裝修許可證，送交管理委員會備查，若未申請自行負責。**
- **裝修完成驗屋需提早通知並一律於指定時間會同社區機電相關單位勘驗。**

立切結書人：